

# **Jaarverslag**

# **Brandweer Wijdemeren**

# **2002**

INLEIDING .....	3
ALGEMENE GEGEVENS .....	4
2.1 Verzorgingsgebied .....	4
2.2 Gemeente Wijdmeren .....	4
ORGANISATIE.....	5
3.1 Organisatievorm.....	5
3.2 Organisationschema .....	6
3.3 Overlegvormen.....	7
3.4 Regionale overlegvormen .....	7
PERSONEEL .....	8
4.1 Korps sterkte en leeftijdsopbouw .....	8
4.2 Aanstellingen .....	9
4.3 Beëindiging dienstverband .....	9
4.4 Bevorderingen.....	9
4.5 Jubilea.....	9
4.6 Medische keuringen .....	10
4.7 Ongevallen personeel .....	10
OPLEIDINGEN EN OEFENINGEN .....	11
5.1 Opleidingen.....	11
5.2 Oefeningen .....	12
5.3 Regionale oefeningen .....	13
5.4 Wedstrijden.....	13
5.5 Bijzondere activiteiten .....	13
REPRESSIEF OPTREDEN.....	14
6.1 Uitrukprocedures.....	14
6.2 Speciale procedures .....	15
6.3 Stichting Salvage .....	15
6.4 Uitrusten voor brand.....	16
6.5 Uitrusten voor hulpverlening.....	16
6.6 Uitrusten voor bijstand.....	17
6.7 Totaal overzicht uitrusten .....	17
6.8 Vermeldenswaardige uitrusten .....	17
PREPARATIE .....	20
7.1 Sleutelkluisen.....	20
7.2 Bluswatervoorziening .....	20
MATERIEEL.....	21
8.1 Voertuigen.....	21
8.2 Materieel algemeen.....	21
8.3 Adembeschermende middelen.....	21
8.4 Verbindingsmiddelen.....	22
8.5 Hulpmiddelen en gereedschappen.....	22
8.6 Huisvesting .....	23
REGIONALE BRANDWEER .....	25
9.1 Algemene gegevens .....	25
9.2 Beschikbaar materieel.....	25
9.3 Bestrijding ongevallen met gevaarlijke stoffen.....	26
9.4 Rampenbestrijding .....	26
FINANCIËN.....	27
10.1 Uitgaven .....	27
10.2 Vergoeding personeel.....	28

## INLEIDING

Met genoegen bied ik u hierbij het eerste jaarverslag aan van de brandweer van de nieuwe gemeente Wijdemeren.

In dit verslag wordt een zo compleet mogelijk beeld gegeven van wat er in het eerste jaar van Wijdemeren bij met name het repressieve deel van de brandweer aan de orde is geweest.

In 2002 is in totaal 364 keer opgetreden bij brand en hulpverlening.

In het eerste jaar van de nieuwe organisatie is de onderlinge samenwerking en zijn de contacten tussen de drie voormalige zelfstandige korpsen, welke uiteraard reeds voor de herindeling aanwezig waren, verder uitgebouwd en ontwikkeld.

Ook dit jaar is het voldoende beschikbaar hebben van vrijwillige brandweermensen een grote zorg gebleken. Dit komt in hoofdzaak doordat de belasting voor de beschikbare vrijwilliger zeer aanzienlijk is en doordat men aan de hoogste eisen moet voldoen. Het komt ook steeds meer voor dat de activiteiten zoals regelmatig oefenen op gespannen voet komen te staan met de privé en maatschappelijk positie en men derhalve niet meer aan de eisen kan voldoen.

J. Spaargaren  
commandant brandweer

## ALGEMENE GEGEVENS

### 2.1 Verzorgingsgebied

Het verzorgingsgebied van de brandweer komt overeen met het totale gebied dat de gemeente Wijdmeren omvat. Op grond van afspraken met de brandweer Hilversum wordt door de uitrukpost Loosdrecht ook op het vliegveld Hilversum, de Noodweg en Loosdrechtse Bos opgetreden.

### 2.2 Gemeente Wijdmeren

De gemeente Wijdmeren is in 2002 ontstaan door samenvoeging van de gemeenten 's-Graveland, Loosdrecht en Nederhorst den Berg.

Gegevens per 1 januari 2002:

Inwoners

's-Graveland	9.250
Loosdrecht	8.669
Nederhorst den Berg	5.103
Totaal	23.022

Oppervlakte totaal 7.655 hectare, waarvan o.a.:

water	2.792	ha
woningen	9.264	stuks
wegen	46	km

## **ORGANISATIE**

### **3.1                   Organisatievorm**

De gemeente Wijdmeren heeft net als de meeste gemeenten in Nederland, een eigen brandweerkorps. Naast een aantal fulltime medewerkers, zijn de leden van het korps allen vrijwilligers die, naast hun dagelijkse werkzaamheden, na alarmering 24 uur per dag inzetbaar zijn voor de brandweer.

Binnen de gemeentelijke organisatie is de brandweer organisatorisch een onderdeel van de afdeling Juridische Zaken en Veiligheid.

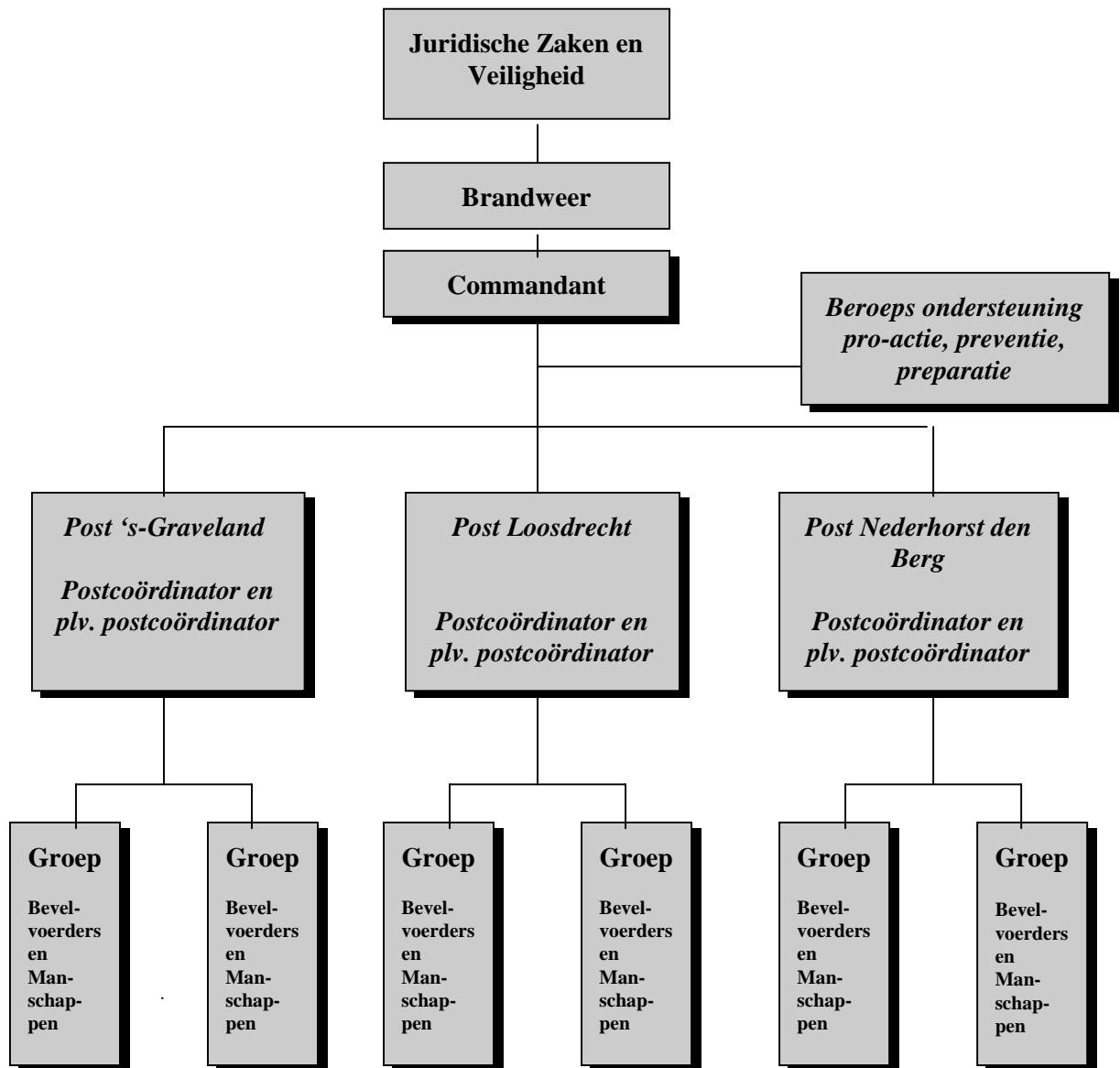

### **3.3 Overlegvormen**

De commandant en de drie postcommandanten hebben maandelijks overleg over alle voorkomende zaken aangaande de repressie, regionale ontwikkelingen, taakuitvoering, de voorbereiding daarop en de aangelegenheden met betrekking tot het personeel.

Iedere zes weken hebben de postcommandanten met plaatsvervanger(s) en de bevelvoerders van de betreffende uitrukpost overleg over alle zaken die een goed functioneren van de uitrukpost maar ook van de brandweer Wijdmeren kunnen bevorderen en of belemmeren.

Tijdens de wekelijkse oefenavond worden de korpsleden op de hoogte gehouden van nieuwe ontwikkelingen en andere van belang zijnde zaken en is er gelegenheid tot het stellen van vragen.

De onderdeelcommissie voor de brandweer van de OR is tweemaal in overleg geweest met de commandant. De onderdeelcommissie bestaat uit een vertegenwoordiging van het korps, per uitrukpost twee leden.

Binnen de gemeentelijke organisatie heeft de commandant frequent overleg met o.a. de beroepsmedewerker(s), de burgemeester en het hoofd van de afdeling Juridische Zaken en Veiligheid.

### **3.4 Regionale overlegvormen**

Door de commandant wordt deelgenomen aan het regionale commandantenoverleg en het regionaal operationeel overleg.

Door leden van het korps wordt deelgenomen aan o.a. de regionale materieel commissie met werkgroepen.

## PERSONEEL

### 4.1 Korps sterkte en leeftijdsopbouw

	1 januari 2002	31 december 2002	
's-Graveland	30	26	leden
Loosdrecht	25	25	leden
Nederhorst den Berg	26	24	leden
Beroeps ondersteuning	2	3	leden
 Wijdemeeren	 <b>83</b>	 <b>78</b>	 leden

De leeftijdsopbouw van het korps per 31 december 2002 is:

Leeftijd	Brandwacht(en)			Bevelvoerder(s)				Officier(en)				Totaal	
	Gra	Lsd	Ned	Gra	Lsd	Ned	Onderst	Gra	Lsd	Ned	Onderst		
18-19 jaar	1	2											3
20-29 jaar	1	5	3		1								10
30-39jaar	9	3	8	1	3	1				1			26
40-49 jaar	5	6	7	2	1	1	2	1	1		1		27
50-55 jaar	4	2	1	1				1					9
56-60 jaar		1	1				1						3
<b>Totaal</b>													<b>78</b>

De gemiddelde leeftijd van het korps is 39 jaar.

## **4.2                   Aanstellingen**

In 2002 hebben alle leden van de voormalige korpsen een nieuwe aanstelling gekregen.

Echt nieuw aangesteld als aspirant brandwacht zijn de dames E. Land ('s-Graveland), I.K. Schipper-Manten (Loosdrecht) en de heer B. Ligthart (Loosdrecht).

Bij de beroeps ondersteuning is per 1 september de heer R. Annema aangesteld in de functie van beleidsmedewerker pro-actie en preventie.

In totaal zijn in 2002 vier (3 vrijwillig en 1 beroeps) mensen aangesteld bij de brandweer.

## **4.3                   Beëindiging dienstverband**

De heren F. Fine, F. Lodder, F. Nieuwenhoven, C. van Prooyen en M. Steinkamp van de post 's-Graveland, de heren G. van Dijk en D. Krook van de post Loosdrecht en de heren H. Dubelaar en C. Werkhoven van de post Nederhorst den Berg hebben in 2002 om diverse redenen de brandweer verlaten.

In totaal hebben in 2002 negen mensen de brandweer verlaten.

## **4.4                   Bevorderingen**

In 2002 werden bevorderd de heren G. v.d. Burg (adj. hoofdbrandmeester), H. van Dok (hoofdbrandwacht), M. Mijnhout (brandmeester), C. Schaap (adj. hoofdbrandmeester 1<sup>e</sup> klasse), W. Floor (brandmeester), D. van Henten (adj. hoofdbrandmeester 1<sup>e</sup> klasse), B. IJkhout (adj. hoofdbrandmeester).

## **4.5                   Jubilea**

In 2002 vierden twee leden de heren F. Castein (25 jaar) en R. Krouwel (12 ½ jaar) hun jubileum bij de brandweer. Tevens werd de nodige aandacht besteedt aan de vijftigste verjaardag(en) van drie leden van het korps.

#### **4.6 Medische keuringen**

De periodieke medische keuring van het personeel wordt volgens vaststaand schema verricht door KLM ARBO Services te Hilversum.

In 2002 werden 26 periodieke- en 4 aanstellingskeuringen verricht.

<u>Keuringsfrequentie:</u>	18 - 40 jaar	om de 4 jaar
	40 - 50 jaar	om de 2 jaar
	50 - 55 jaar	jaarlijks
	duikers	jaarlijks

#### **4.7 Ongevallen personeel**

In 2002 waren er géén ongevallen met het eigen personeel.

## OPLEIDINGEN EN OEFENINGEN

### 5.1 Opleidingen

De opleidingen voor het brandweerpersoneel zijn, evenals voorgaande jaren, verzorgd door de regionale brandweer in het Gooi en de Vechtstreek.

Door een groot aantal korpsleden werden met goed gevolg de onderstaande opleidingen en cursussen gevolgd.

<b>Naam</b>	<b>Post</b>	<b>Opleiding</b>
Aar. H. v.d.	Ned	Oefenleider
Barmntloo A.	Ned	Rijbewijs
Bemmelen M. van	Lsd	Brandwacht
Bosch A. v.d.	Ned	Oefenleider
Boshuizen R.	Ned	Brandwacht
Bouwer P.	Ned	Oefenleider
Broek D. v.d.	Gra	Brandweerchauffeur
Castein R.	Ned	Hoofdbrandwacht
Dolder R. van	Lsd	Pompbediende en rijbewijs
Floor W.	Lsd	Brandmeester opleiding en oefeningen
Gilhuis C.	Gra	Brandwacht 1 <sup>e</sup> klasse met pompbediende
Goedemans A.	Gra	Brandwacht 1 <sup>e</sup> klasse met pompbediende
Grube T.	Lsd	Hoofdbrandwacht
Hennipman J.	Ned	Oefenleider
Henten D. van	Lsd	Vaarbewijs
Hof J. van 't	Gra	Brandwacht
Hogenberg W.	Ned	Hoofdbrandwacht
Hove J. v.d.	Lsd	Hoofdbrandwacht
Jansen A.	Gra	Verkenner gevaarlijke stoffen
Klijn C.	Gra	Pompbediende
Kloet A. de	Lsd	Brandmeester en oefenleider
Klooster R. van 't	Lsd	Brandwacht
Krook J.	Lsd	Onderbrandmeester
Lindenberg J. van	Gra	1 <sup>e</sup> jaar onderbrandmeester
Machielse S.	Lsd	Brandwacht
Meijer S.	Lsd	Brandwacht 1 <sup>e</sup> klasse met pompbediende
Michielsen E.	Gra	Brandwacht 1 <sup>e</sup> klasse
Mijnhout M.	Gra	Oefenleider
Peelen R.	Gra	Duikmedische begeleiding
Pol A. v.d.	Gra	Brandweerchauffeur en oefenleider
Pol B. v.d.	Gra	Brandweerchauffeur
Rozendaal G.	Lsd	Oefenleider
Treur J.	Ned	Brandwacht 1 <sup>e</sup> klasse met pompbediende
Vendrig R.	Gra	Adjunct-hoofdbrandmeester en oefenleider
Vermeulen J.	Gra	Brandwacht
Versluis F.	Ned	Rijbewijs
Vries F. de	Gra	Verkenner gevaarlijke stoffen
Wolk R. v.d.	Gra	Onderbrandmeester en brandweerchauffeur

Door alle kaderleden werd deelgenomen aan de jaarlijkse regionale kaderdagen waar o.a. werd gesproken over de landelijke en regionale ontwikkelingen en nieuwe blustechnieken met schuim.

## **5.2 Oefeningen**

De vaste oefenavond is de dinsdagavond. In 2002 zijn er totaal 48 oefenavonden van ca. 2 uur geweest.

De drie uitrukposten oefenen elk apart. Aan de hand van een oefenschema waarin de te oefenen onderdelen en vaardigheden staan aangegeven, wordt er door wekelijks geoefend met de beschikbare voertuigen en middelen.

Hoewel er hoofdzakelijk per uitrukpost geoefend wordt is er toch ook een aantal keren met elkaar geoefend en zijn ook de beschikbare faciliteiten uitgewisseld en gebruikt.

Het afgelopen jaar is tevens gewerkt aan de harmonisatie van de oefensystematiek en het gefaseerd invoeren van de landelijke leidraad oefenen waarmee in Nederhorst den Berg in een eerder stadium al was aangevangen.

Alle door de korpsleden gedane oefeningen worden per korpslid geregistreerd.

Tijdens de oefenavonden zijn vele facetten aan de orde gekomen zoals:

- brandbestrijding- en hulpverlening oefeningen,
- chauffeurs oefeningen,
- gebruik adembeschermende middelen,
- gebruik beschermende kleding,
- oefeningen met de boot,
- oefeningen met de duikers,
- samenwerkingsoefeningen met omliggende korpsen,
- straten- en objectkennis,
- voertuig- en materieelkennis,
- vuistregels EHBO en reanimatie.

De duikers van de brandweer houden hun conditie op peil door, naast de duiken in het buitenwater, eenmaal per week in het zwembad onder leiding van instructeurs te oefenen en te trainen. Voor de korpsleden die géén duiker zijn, is dit ook mogelijk.

Omdat het van groot belang is dat de brandweermensen beschikken over een goede conditie, zijn er, bij een plaatselijke sportschol(en), faciliteiten beschikbaar om de conditie op peil te houden danwel te brengen. Van deze mogelijkheid maken circa 14 mensen gebruik.

### 5.3 Regionale oefeningen

Voor de duikers uit de regio zijn in Wijdemeren meerdere oefeningen uitgezet. Tweemaal is deelgenomen aan een grootschalig watertransport oefening te Hilversum en Naarden. Door de verkenners gevaarlijke stoffen van de posten 's-Graveland en Loosdrecht is viermaal meegewerkt aan een oefening. Ook de beschikbare (hulp) centralisten hebben in regionaal verband geoefend. Alle regionale oefeningen hebben in hoofdzaak plaatsgevonden op een andere avond dan de reguliere oefenavond.

### 5.4 Wedstrijden

Evenals voorgaande jaren is deelgenomen aan brandweerwedstrijden georganiseerd door het Algemeen Brandweer Wedstrijd Comité.

De navolgende resultaten werden daarbij behaald:

1 juni	Naarden	Gewestelijke duikwedstrijd	Nederhorst den Berg 's-Graveland	5 <sup>e</sup> plaats 7 <sup>e</sup> plaats
27 april	Amerongen	Klasse 1	Loosdrecht	7 <sup>e</sup> plaats
21 september	Spijkenisse	Landelijke duikwedstrijd	Nederhorst den Berg	4 <sup>e</sup> plaats

Op 8 juni werd door de post Nederhorst den Berg een gewestelijke duikwedstrijd georganiseerd, waaraan werd deelgenomen door 8 duikploegen uit het gehele land.

### 5.5 Bijzondere activiteiten

In november werd in Nederhorst den Berg een opendag gehouden om de bewoners van de gemeente kennis te laten maken met de brandweer.

Medewerking is verleend bij allerlei activiteiten in de diverse kernen zoals Koninginnedag, Vrienden van het Plein, kindervakantiewerk, Sinterklaas intochten, Zomerspektakel, Gondelvaarten en Stichting Curtevenne.

## REPRESSIEF OPTREDEN

### 6.1 Uitrukprocedures

De repressie is de vierde stap in de veiligheidsketen en het hart van de organisatie. De repressieve taak is de kern van de brandweerorganisatie en voor de burger het meest zichtbaar en herkenbaar.

Voor de drie kernen zijn er behoudens gelijklopende afspraken en procedures, géén noemswaardige wijzigingen in het repressieve optreden doorgevoerd.

De drie uitrukposten verzorgen in de gehele gemeente Wijdmeren de repressieve dekking.

In elke uitrukpost zijn twee blusgroepen welke, volgens rooster, telkens van vrijdagavond 18.00 uur tot vrijdagavond 18.00 uur, een week eerste dienst hebben.

Voor niet spoedeisende meldingen wordt de dienstdoende groep gealarmeerd.

Tijdens werkdagen tussen 06.00 en 18.00 uur worden, per uitrukpost, alle twee de groepen gealarmeerd. Op deze wijze is de opkomst van de minimaal benodigde uitruksterkte van acht mensen, tot op heden, te garanderen.

Na alarmering komen alle korpsleden naar de kazerne en rukken zij met de brandweervoertuigen uit naar de plaats waar de hulp gewenst is.

De gemiddelde uitruktijd, dit is de tijd na melding dat een voertuig uitrukt, bedraagt thans ongeveer vier minuten.

Door de verkeersdrukte en aanpassingen van wegen wordt het steeds moeilijker om de wettelijk verplichte uitruk- en opkomsttijden te halen.

Door de bevelvoerders worden piketdiensten gedraaid, dit betekent dat er altijd een bevelvoerder per uitrukgebied aanwezig is en direct leiding kan geven aan de bemanning van een blus- en/of een hulpverleningsvoertuig.

Door de chauffeurs worden in de zomer (vakantie) periode eveneens piketdiensten gedraaid.

Door brandweer officieren van de korpsen Wijdmeren en Hilversum worden conform de regionale regeling operationele leiding, piket diensten gedraaid als officier van dienst.

## **6.2 Speciale procedures**

Voor het sportcomplex Berestein is, i.v.m. een weg afsluiting halverwege het Kininelaantje, met de brandweer Hilversum een afspraak gemaakt dat op het gedeelte van het complex, dat bereikbaar is via de gemeente Hilversum, door de brandweer Hilversum wordt opgetreden.

Voor de woningen en bedrijven gelegen aan de Herenweg te Breukeleveen is met de brandweer Maarsseveen-Tienhoven een afspraak gemaakt dat deze ingeval van een brand of ongeval in dit gebied ook uitrukken. Met de brandweer Loenen aan de Vecht is een soortgelijke afspraak gemaakt over de Bloklaan (incl. camping Mijnden). Daar deze korpsen beide onderdeel zijn van een andere brandweer regio (Utrecht) is het niet mogelijk de eerste uitruk in deze gebieden geheel over te dragen. Bij meldingen op de Herenweg en de Bloklaan zal ook vanuit Loosdrecht worden uitgerukt.

Met de brandweer Hilversum en de Centraal Post Ambulancevervoer (CPA) geldt een afspraak voor het inzetten van de hoogwerker voor het vervoer van patiënten vanaf hoger gelegen verdiepingen, indien dit langs de normale weg niet mogelijk is.

Voor het veilig optreden bij het bestrijden van schoorsteenbranden is een afspraak gemaakt dat in die gevallen direct de hoogwerker van de brandweer Hilversum ter plaatse komt.

Met de ambulancedienst zijn afspraken gemaakt dat in geval van een ongeval op het water de brandweer met een boot de ambulancedienst zullen ondersteunen. Tevens is met de ambulancedienst een regionale afspraak gemaakt dat zij bij meldingen van branden in woningen en andere gebouwen waar personen verblijven, ook direct uitrukken. Op deze wijze is, indien dit noodzakelijk is, ook snel medische hulp aanwezig.

## **6.3 Stichting Salvage**

Door de verzekeringsmaatschappijen is in 1986 de Stichting Salvage opgericht. Deze Stichting heeft zich ten doel gesteld om na een brand schadebeperkend op te treden en de gedupeerden te begeleiden.

De coördinator, die op aanvraag van de brandweer ter plaatse komt, kan direct noodzakelijke maatregelen nemen zoals het eventueel verzorgen van vervangende woonruimte, het veiligstellen van goederen, direct starten met schoonmaak werkzaamheden en andere voorkomende zaken.

In 2002 heeft een coördinator van de Stichting Salvage, vijf maal, handelend in de gemeente opgetreden.

## 6.4

## Uitrukken voor brand

Brand	Gra	Lsd	Ned	Totaal
autobrand	4	0	1	5
automatische brandmelding	11	26	4	41
boot in brand	0	2	0	2
buitenbrand	5	4	6	15
caravanbrand middelbrand	0	3	1	4
container brand	10	2	1	13
flitskast in de brand	0	2	0	2
gebouwen brand klein	3	3	1	7
gebouwen brand middel	2	0	1	3
onderlinge bijstand bij brand	5	0	1	6
schoorsteenbrand	2	1	2	5
woonboot in brand	0	1	0	1
<b>Totaal Wijdmeren</b>	<b>42</b>	<b>44</b>	<b>18</b>	<b>104</b>

## 6.5

## Uitrukken voor hulpverlening

Hulpverlening	Gra	Lsd	Ned	Totaal
algemeen	1	0	0	1
auto ongeval met beknelling	1	1	1	3
auto te water	2	3	3	8
berging slachtoffer	0	2	0	2
bijstand politie/gemeente	2	0	0	2
buitensluiting	0	0	3	3
dier in nood	1	5	5	11
hulpverlening bij auto ongeval	2	0	1	3
hulpverlening op het water	1	6	1	8
onderlinge bijstand	0	1	0	1
ongeval met gevaarlijke stoffen	0	4	2	6
personen bekneld	1	2	0	3
persoon door het ijs	1	1	1	1
stormschade bomen over de weg	43	51	33	127
verontreiniging waterwingebied	0	3	0	3
verontreiniging wegdek	1	2	0	3
verontreiniging wegdek na ongeval	3	2	1	6
wateroverlast	4	28	3	34
zinkende boten	0	2	4	6
zoekactie door duikers	4	3	4	11
<b>Totaal Wijdmeren</b>	<b>67</b>	<b>116</b>	<b>62</b>	<b>245</b>

## 6.6 Uitrukken voor bijstand

<b>Bijstand andere korpsen</b>	<b>Gra</b>	<b>Lsd</b>	<b>Ned</b>	<b>Totaal</b>
bijstand brand	2	2	0	4
bijstand duikers	1	2	6	9
bijstand hulpverlening	0	0	2	2
<b>Totaal bijstand</b>	<b>3</b>	<b>4</b>	<b>8</b>	<b>15</b>

## 6.7 Totaal overzicht uitrukken

	<b>'s-Graveland</b>	<b>Loosdrecht</b>	<b>Nederhorst den Berg</b>	<b>Totaal</b>
<b>Brandbestrijding</b>	42	44	18	104
<b>Hulpverlening</b>	67	116	62	245
<b>Bijstand andere gemeenten</b>	3	4	8	15
<b>Totaal aantal uitrukken</b>	<b>112</b>	<b>164</b>	<b>88</b>	<b>364</b>

## 6.8 Vermeldenswaardige uitrukken

Zoals aan het begin van elk jaar moest de brandweer in de eerste uren van het jaar 2002 optreden bij meerdere kleine brandjes. Totaal waren er zeven container branden, een buitenbrand en een kleine woning brand veroorzaakt door een vuurpijl.

Op 26 februari moest de brandweer handelend optreden na een zware storm die over de gemeente raasde. In totaal heeft de brandweer tien meldingen gekregen van omgevallen bomen, los geslagen woonarken en schade aan woningen.

Op 21 maart moest de brandweer handelend optreden bij een ernstig ongeval in een bedrijf te Loosdrecht. Tijdens schoonmaakwerkzaamheden was een werknemer met de hand bekneld geraakt in een machine. Door de brandweer is de machine deels gedemonteerd en is het slachtoffer met ernstige verwondingen aan de hand overgebracht naar een ziekenhuis te Utrecht.

In de maand april waren er op de 22<sup>e</sup> en 28<sup>e</sup> op camping Mijnden, twee caravan branden. Met medewerking van de brandweer Loenen werden deze branden geblust. Naar de oorzaak is een onderzoek ingesteld door de regiopolitie.

Op 3 juli en 22 december kreeg de brandweer melding van “flitskast” in de brand op de Oud Loosdrechtsedijk. Hoewel het in beide gevallen een kleine brand betrof waren beide flitskasten onherstelbaar beschadigd.

Op 15 juli werd de brandweer in de nachtelijke uren gealarmeerd voor een vermoedelijk buitenbrand in het bos achter het bezoekerscentrum van Natuurmonumenten aan het Noordereinde te 's-Graveland. Bij aankomst van de brandweer bleek dat het landelijke bekende gebouw “het Capitool” achter het landgoed Schaep en Burg, volledig in de brand stond. Omdat het gebouw geheel uit hout was opgetrokken en de brand pas opgemerkt werd toen deze vanaf de openbare weg zichtbaar was, is het gebouw geheel verloren gegaan en moest de brandweer zich beperken tot het nablussen van de resten.

Op 24 augustus werd een deel van de gemeente en de regio getroffen door langdurige zware regenval. Door een eenheid van Nederhorst den Berg is langdurig bijstand geleverd aan de gemeente Weesp welke voor een groot deel onder water stond. In de kern van Loosdrecht stonden vele straten, kruipruimten en kelders onder water. In totaal waren er op de 24<sup>e</sup> en 25<sup>e</sup> augustus vierentwintig uitrukken i.v.m wateroverlast.

Op zondag 27 oktober werd het gehele land en dus ook Wijdmeren getroffen door een zeer zware storm. Al het beschikbare personeel en middelen zijn die dag langdurig in touw geweest om de ruim honderd meldingen van omgewaaide bomen, losgeslagen boten, afgewaaide daken, enz. enz. af te kunnen handelen. In Wijdmeren was alleen sprake van materiele schade en waren er gelukkig geen gewonden en of doden te betreuren.

Op zaterdag 2 november werd door personeel van alle drie de posten bijstand verleend bij een zeer grote brand in de gemeente Naarden. Door personeel van de post 's-Graveland werden metingen van eventueel aanwezige gevaarlijke stoffen verricht, door personeel van Nederhorst den Berg werd de communicatie in de verbinding commandowagen (VC) verzorgd. Personeel van Loosdrecht heeft zorggedragen voor aflossing van de collega's uit Naarden en heeft nablissing gedaan. Bij deze zeer grote brand is bijstand verleend door alle korpsen en specialisten uit de gehele regio.

In de ochtend van 5 november kwam er een melding dat er een persoon bekneld zou zijn onder een shovel aan het Zuidereinde. Na enig speurwerk bleek er in het bos achter de buitenplaats Trompenburg, een kleine shovel op zijn kant te liggen. De bestuurder lag met zijn onderbeen bekneld onder zijn voertuig. Voor aankomst van de brandweer was de persoon reeds door enkele aanwezige bouwvakkers uit zijn benarde positie (gewicht circa 2500 kg) bevrijd.

De brandweer heeft de situatie verder gestabiliseerd. Daarnaast heeft zij de ambulance medewerkers geassisteerd en het slachtoffer naar de enkele honderden meters verderop staande ambulance gedragen.

Op 15 november werd er een caravan brand gemeld op de camping aan de Eilandseweg te Nederhorst den Berg. Ondanks een snelle inzet kon niet worden voorkomen worden dat caravan totaal werd verwoest, wel kon worden voorkomen dat de brand oversloeg naar andere caravans.

In de nacht van 29 december kreeg de brandweer een melding van een brand in een woning aan de Krabbescheer te Kortenhoef. Het betrof een woning in een pand met diverse zgn duplex-woningen verdeeld over drie bouwlagen. Vanwege dit gegeven, in combinatie met het bericht dat er zich nog een aantal mensen in het pand zou bevinden, werd tijdens het aanrijden het nader bericht *middel-brand* gegeven. Hierop rukten een tweede blusvoertuig van 's-Graveland en eveneens de hoogwerker van Hilversum en de Officier van Dienst uit. Ter plaatse bleek de brand zich te beperken tot een tegen de woningen aangebouwd schuurtje en bleken alle bewoners reeds veilig buiten.

Als laatste dient te worden vermeld dat de brandweer op met name de Loosrechtse plassen als reddingsdienst heeft moeten optreden. Daar er géén andere parate dienst beschikbaar is die deze taak kan uitvoeren, heeft de brandweer in 2002 zes keer handelend opgetreden en mensen veilig aan de wal gebracht.

## **PREPARATIE**

### **7.1 Sleutelkluizen**

Om bij een calamiteit snelle toegang te hebben bedrijven en instellingen is het mogelijk dat een sleutelkluis wordt geplaatst bij deze bedrijven. In aansluiting op de reeds aanwezige kluizen in de voormalige gemeenten wordt er in de gehele gemeente gewerkt met één type sleutelkluis. In totaal zijn er in Wijdmeren 52 sleutelkluizen aanwezig. De kosten van plaatsing van een kluis komen geheel voor rekening van de bedrijven en instellingen.

### **7.2 Bluswatervoorziening**

Buiten het vele zogenaamde openwater (sloten en vaarten) heeft de brandweer voor de brandbestrijding de beschikking over in totaal 619 ondergrondse brandkranen. In 2002 zijn de brandkranen in met name de kernen 's-Graveland en Nederhorst den Berg voorzien van een juiste aanduiding.

T.b.v. de bluswatervoorziening op het industrieterrein "de Slenk" is een bluswaterriool aangelegd welke in open verbinding staat met de 's-Gravelandse vaart.

T.b.v. de bluswatervoorziening in de dorpskern van Ankeveen is een bluswaterriool aanwezig welke in open verbinding staat met de Ankeveense polder.

T.b.v. de bluswatervoorziening op de Kreek te Loosdrecht is een bluswaterriool aangelegd welke in open verbinding staat met de Loosdrechtse plassen.

T.b.v. de bluswatervoorziening op een recreatiepark aan de Rading is een zogenaamde geboorde put, aangebracht.

## MATERIEEL

### 8.1 Voertuigen

Beschikbaar zijn

Tankautospuit Hoge- en Lagedruk	6 stuks
Hulpverleningswagen type HV 2	2 stuks ('s-Graveland en Loosdrecht)
Duikwagen	3 stuks
Personeel – materieel voertuig	1 stuks (Nederhorst den Berg)

#### Overig materieel:

Motorspuit aanhanger (MSA)	3 stuks
Boot met motor op trailer	3 stuks
Aanhanger voor hulpmiddelen bij oefeningen	3 stuks

### 8.2 Materieel algemeen

Jaarlijks gaan de voertuigen voor een onderhoudsbeurt en de verplichte APK keuring naar een garagebedrijf.

De buitenboordmotoren van de boot wordt eenmaal per jaar door een hiervoor ingericht bedrijf gecontroleerd.

Klein onderhoud en reparaties aan het materieel wordt zoveel mogelijk in eigen beheer gedaan.

### 8.3 Adembeschermende middelen

De persluchttoestellen worden jaarlijks gecontroleerd door de fabrikant. De gelaatstukken worden na elke oefening en inzet, in eigen beheer gereinigd, gecontroleerd en zo nodig gerepareerd.

Om de luchtcilinders in eigen beheer te kunnen vullen zijn ademluchtcompressoren beschikbaar. Jaarlijks wordt deze compressoren en de geleverde luchtkwaliteit door de leverancier gecontroleerd en onderhouden.

#### **8.4 Verbindingsmiddelen**

De navolgende verbindingsmiddelen heeft het korps ter beschikking:

11	mobilofoons voor communicatie met de alarmcentrale
7	portofoons voor communicatie met de alarmcentrale
25	portofoons voor interne communicatie
85	alarmontvangers

Door het uitstel van de landelijke invoering van het C2000 netwerk is er met name een probleem om de alarmontvangers, die gemiddeld 8 jaar oud zijn, operationeel te houden.

#### **8.5 Hulpmiddelen en gereedschappen**

Het afgelopen jaar zijn diverse hulpmiddelen en gereedschappen vervangen. In 2002 zijn o.a. aangeschaft:

- chemicaliën kleding,
- stoomcleaner,
- afdichtmiddelen,
- beschermhoezen hv,
- schuinvormend middel,
- T-shirts,
- verband- en EHBO middelen,
- veiligheidsbrillen,
- rookgenerator,
- veiligheidslaarzen,
- oefenmiddelen
- veiligheidshesjes

Door met name de ARBO wet is het noodzakelijk dat een groot aantal gereedschappen zoals het hydraulisch redgereedschap, de kabels, hijsbanden en kettingen gecontroleerd en periodiek gekeurd worden.

Voortvloeiend uit de Arbeidsomstandighedenwet (Arbo-wet) is elke werkgever verplicht een ARBO brede risico inventarisatie en evaluatie (RI&E) op te stellen. De werkgever, i.c. de brandweercommandant is verantwoordelijk voor de te nemen maatregelen, die voortvloeien uit de RI&E. In het jaar 2000 heeft de meest recente rapportage RI&E plaatsgevonden in de drie voormalige gemeenten 's-Graveland, Loosdrecht en Nederhorst den Berg. De toelichting op de kazernes is uitgesplitst per locatie en betreft te nemen maatregelen, die in de RI&E geclassificeerd zijn als klasse 3 (maatregelen vereist) of klasse 4 (direct verbetering vereist). Op geen van de drie locaties is in 2000 een risico van klasse 5 (werkzaamheden stoppen) geconstateerd.

#### Kazerne 's-Graveland, Esiaan 2a:

In verband met de te verwachten nieuwbouw in 's-Graveland is op deze locatie groot onderhoud in de afgelopen jaren niet of nauwelijks uitgevoerd. De algehele onderhoudstoestand van de kazerne en de technische installaties is slecht te noemen en het ontbreekt aan een aantal wettelijke voorzieningen zoals bijvoorbeeld afzuiging van de uitlaatgassen van de brandweervoertuigen.

Door het voormalige gemeentebestuur van 's-Graveland was nieuwbouw in 2003 gepland. Door o.a. de ontwikkeling van het brandweerbeleidsplan en voortgang van het gebouwenplan is er tot op heden nog geen beslissing genomen over een definitieve realisering van de nieuwbouwplannen.

#### Kazerne Loosdrecht, Oud Loosdrechtsedijk 4:

De algehele onderhoudstoestand van de kazerne Loosdrecht kan worden gesteld als goed. In december 2002 wordt opdracht gegeven voor een kleine verbouwing in verband met het noodzakelijk aanwezig zijn van een afzonderlijke was- en douche gelegenheid voor de vrouwelijke leden (4) van de post Loosdrecht.

In 2003 wordt bekeken welke extra bouwtechnische voorzieningen noodzakelijk zijn om de trailer met de boot in het eigen gebouw te kunnen stallen. Zomers ligt de boot uiteraard in het water en 's-winters op een trailer voor de uitruk beschikbaar. Door ruimte gebruik is de trailer met de boot in de winterperiode gestald bij een plaatselijk bedrijf welke stallingsruimte beschikbaar heeft gesteld. Dit is echter een tijdelijke en onwenselijke situatie omdat bij een inzet onnodig veel tijd verloren gaat.

### Kazerne Nederhorst den Berg, Dammerweg 13:

Met name de stallingsruimte in de kazerne Nederhorst is zeer beperkt en te klein. In de ruimte staan de voertuigen, de trailer met de boot en andere benodigde materialen maar hangt ook de uitruk kleding van de brandweermensen. De onderlinge ruimte tussen en achter de voertuigen onderling en de uitrukkleding van de brandweermensen voldoet niet aan de wettelijk vereiste minimum breedte. Ook zijn de noodzakelijke was- en douche faciliteiten onvoldoende en dient de vloer in de stallingsruimte een antislip vloer te zijn. Tevens is er sprake van achterstallig onderhoud op het gebied van o.a. het binnen - en buiten schilderwerk.

In de voormalige gemeente Nederhorst den Berg is geruime tijd gediscussieerd over verbouw en of verplaatsing van de brandweerkazerne, tot een definitieve besluitvorming is het echter niet gekomen.

Evenals voor de kazerne 's-Graveland geldt, is er door o.a. de ontwikkeling van het brandweerbeleidsplan tot op heden nog geen beslissing genomen over een definitieve realisering van de ver- cq. nieuwbouwplannen in Nederhorst den Berg.

## REGIONALE BRANDWEER

### 9.1 Algemene gegevens

De regionale brandweer is een samenwerkingsorgaan van de negen gemeenten in de regio het Gooi en de Vechtstreek. Het kantoor van de regionale brandweer is gevestigd in Hilversum, de centrumgemeente van de regio.

De alarmcentrale van de brandweer is samen met de ambulancedienst en politie gevestigd in de centrale meldkamer van de hulpdiensten te Naarden.

De taken die door de regionale brandweer worden verricht zijn o.a.:

- het in stand houden van een alarmcentrale,
- het verzorgen van opleidingen,
- het geven van adviezen op het gebied van pro-actie en preventie,
- het coördineren van de rampenbestrijdings taken.

Per jaar zijn er regionaal gezien circa 1.900 operationele inzetten voor de brandweer.

In de alarmcentrale is ook ondergebracht de Centraal Post Ambulancevervoer, een centraalpost voor een bejaardenalarmsysteem, de alarmering van de reddingsbrigades in de regio en aansturing van de sirenes om de bevolking te kunnen waarschuwen.

### 9.2 Beschikbaar materieel

De regionale brandweer beschikt over een aantal voertuigen die voor alle gemeenten in de regio inzetbaar zijn. Beschikbaar zijn o.a.:

Ademluchtcontainer	Hilversum
Container commandovoering	Hilversum
Container met "lichte" hulpverleningsuitrusting	Hilversum, Huizen
Container met slangen (5 km)	Bussum
Container met "zwarte" hulpverleningsuitrusting	Hilversum
Dompelpompen (capaciteit 4.800 l/min)	Bussum, Hilversum, Huizen
Gaspakken- en ontsmettingscontainer	Bussum
Personeelvoertuigen	Hilversum
Verbindingscommandowagen	Hilversum
Vrachtwagens t.b.v. container vervoer	Hilversum, Huizen

### **9.3 Bestrijding ongevallen met gevaarlijke stoffen**

Ten behoeve van de bestrijding van ongevallen met gevaarlijke stoffen, zijn regionaal afspraken gemaakt en zijn o.a. de navolgende middelen en mensen beschikbaar:

- voor een inzet met gaspakken zijn twee korpsen, Bussum en Hilversum, inzetbaar in de gehele regio,
- ter advisering aan de korpsen zijn regionale officieren gevaarlijke stoffen (ROGS) oproepbaar,
- meetploegen zijn beschikbaar in de gemeenten Wijdmeren, Huizen en Weesp.

Ten behoeve van alle korpsen is een procedure gemaakt voor het optreden bij branden en ongevallen waarbij o.a. asbest is vrijgekomen.

### **9.4 Rampenbestrijding**

Ten behoeve van grootschalig optreden kan de regio een compagnie leveren bestaande uit twee pelotons (1 en 2) en een ondersteuningspeloton.

Alle brandweer korpsen uit de regio leveren een bijdrage. De brandweer Wijdmeren levert drie blusvoertuigen en een hulpverleningsvoertuig met bemanning.

## FINANCIËN

### 10.1 Uitgaven

Onderstaand overzicht geeft een beeld van de kosten van de brandweer over het jaar 2002.

<u>Omschrijving:</u>	<u>Begroting:</u>	<u>Restant:</u>
	€	per12 maart 2003 €
Aankoop materiaal	21.102	15.714
Aansluitrecht brandkranen	21.385	4.549
Bedrijfs sporten	4.999	280
Belastingen gebouwen	1.328	625
Brandstofverbruik	5.500	-717
Diverse oefenen	7.160	1.672
Gasverbruik	7.113	-5.536
Kapitaalslasten repressie	133.356	133.356
Kleding en uitrusting	20.746	91
Medische keuringen	10.342	202
Onderhoud gebouwen	12.256	5.039
Onderhoud materieel	25.654	-11.015
Opleidingen	62.022	16.657
Regionale brandweer	81.415	0
Reis- en verblijfkosten	3.651	2.644
Representatiekosten	3.556	400
Schrijf- en bureaubenodigheden	2.133	481
Stroomverbruik	7.729	-1.273
Telefoon / verbindingen	7.586	-90
Vergoedingen vrijwillig personeel	221.308	
Verzekeringen en belastingen	25.158	-9.431
WATERVERBRUIK	379	-144
Wervingskosten	1.185	1.185

## 10.2 Vergoeding personeel

De leden van het korps krijgen voor hun werkzaamheden een vergoeding overeenkomstig de door de Vereniging van Nederlandse Gemeenten vastgestelde vergoedingsregeling vrijwilligers bij de gemeentelijke brandweer.

De vergoeding bestaat uit een vaste vergoeding per jaar en een vergoeding per uur voor repressief optreden, opleiding en oefeningen.

Per 1 oktober 2002 is de vergoedingsregeling aangepast, deze bedraagt:

	vast jaar:	repressie uur:	opleiding en oefening per uur:
Adspirant brandwacht	€284	€16,49	€8,81
Brandwacht	284	17,50	9,35
Brandwacht 1e klasse	284	19,06	10,14
Hoofdbrandwacht	284	21,06	11,24
Onderbrandmeester	427	23,18	12,40
Brandmeester	427	26,45	14,07

### Piket regeling:

Voor de kaderleden en de chauffeurs is voor het verrichten van piketdiensten, een piketregeling vastgesteld.

Chauffeur	per week dienst	€ 89,12
Bevelvoerder	per week dienst	89,12

De piket vergoeding voor de officieren is regionaal geregeld.